



ที่ ศธ ๐๔๑๖๘/ว ๓๕๗๒

สำนักงานเขตพื้นที่การศึกษาประถมศึกษา  
สุรินทร์ เขต ๓ ถนนโชคชัย-เดชอุดม  
อำเภอปราสาท จังหวัดสุรินทร์ ๓๒๑๔๐

๗ กันยายน ๒๕๖๔

เรื่อง การสำรวจข้อมูลครูตามมาตรฐานวิชาเอกที่กำหนดให้มีในสถานศึกษา เพื่อวางแผนอัตรากำลังครู  
ในสถานศึกษา ๑๐ ปี

เรียน ประธานเครือข่ายการจัดการศึกษาในสังกัดสำนักงานเขตพื้นที่การศึกษาประถมศึกษาสุรินทร์ เขต ๓

- สิ่งที่ส่งมาด้วย ๑. ตารางเกณฑ์มาตรฐานวิชาเอกที่กำหนดให้มีในสถานศึกษา จำนวน ๑ ฉบับ  
๒. แบบเก็บข้อมูลครูผู้สอนมาตรฐานวิชาเอก จำนวน ๑ ฉบับ  
๓. คำชี้แจงการจัดทำข้อมูลครูผู้สอนตามมาตรฐานวิชาเอก จำนวน ๑ ชุด  
๔. แบบแสดงปริมาณงานสถานศึกษาในสังกัดสำนักงานเขตพื้นที่การศึกษาประถมศึกษา  
สุรินทร์ เขต ๓ จำนวน ๑ ชุด  
๓. ตัวอย่างการกรอกข้อมูลมาตรฐานวิชาเอกในสถานศึกษา จำนวน ๑ ชุด

ตามที่สำนักงาน ก.ค.ศ. ได้กำหนดเกณฑ์อัตรากำลังข้าราชการครูและบุคลากรทางการศึกษา  
ในสถานศึกษา สังกัดสำนักงานคณะกรรมการการศึกษาขั้นพื้นฐาน ซึ่งเป็นเกณฑ์อัตรากำลังใหม่มีผลบังคับใช้  
ตั้งแต่วันที่ ๒๕ มิถุนายน ๒๕๖๔ เป็นต้นไป และได้มีการกำหนดสาขาวิชาเอกใน  
สถานศึกษาให้เป็นไปตามมาตรฐานวิชาเอก และสำนักงานเขตพื้นที่การศึกษาประถมศึกษาสุรินทร์ เขต ๓  
ได้แจ้งให้สถานศึกษาในสังกัดดำเนินการสำรวจสภาพอัตรากำลัง ปีการศึกษา ๒๕๖๔ สำหรับวางแผนและ  
บริหารจัดการอัตรากำลังในภาพรวม โดยได้รายงานข้อมูลให้สำนักงานคณะกรรมการการศึกษาขั้นพื้นฐานแล้ว นั้น

บัดนี้ สำนักงานคณะกรรมการการศึกษาขั้นพื้นฐานแจ้งว่า เพื่อให้การจัดทำข้อมูลครูผู้สอน  
ตามมาตรฐานวิชาเอกที่กำหนดให้มีในสถานศึกษาในสังกัดเป็นระบบและมีประสิทธิภาพ สำหรับใช้จัดทำแผน  
อัตรากำลังครูตามมาตรฐานวิชาเอกตามที่ ก.ค.ศ. กำหนด เพื่อวางแผนการบริหารอัตรากำลังครูในสถานศึกษา  
๑๐ ปี (ปี พ.ศ. ๒๕๖๔ - ๒๕๗๓) และรองรับการบรรจุนักศึกษาทุนโครงการต่าง ๆ ในสาขาวิชาเอกที่มีความ  
ขาดตามมาตรฐานวิชาเอกในสถานศึกษา และเป็นข้อมูลสำหรับวางแผนการผลิตครูในสาขาวิชาเอกหลักให้กับ  
หน่วยงานหรือสถาบันที่ผลิตนักศึกษาทุนโครงการต่าง ๆ ต่อไป เพื่อให้การดำเนินการดังกล่าวเป็นไปด้วยความ  
ความถูกต้องและเรียบร้อย และทันกำหนดเวลาการรายงานข้อมูล สำนักงานเขตพื้นที่การศึกษาประถมศึกษา  
สุรินทร์ เขต ๓ จึงขอให้ประธานเครือข่ายการจัดการศึกษาในสังกัดตั้งคณะกรรมการตรวจสอบ และรวบรวม  
ข้อมูลการจัดทำมาตรฐานวิชาเอก เพื่อวางแผนการบริหารอัตรากำลังครูในสถานศึกษา ๑๐ ปี (ปี พ.ศ. ๒๕๖๔ -  
๒๕๗๓) โดยรวบรวมข้อมูลมาตรฐานวิชาเอกเป็นรายโรงในเครือข่ายตามเครื่องมือ(แบบฟอร์ม) โดยดาวน์โหลด  
เครื่องมือได้ที่เว็บไซต์ [www.surin3.go.th](http://www.surin3.go.th) และทางระบบสำนักงานอิเล็กทรอนิกส์ (My Office) และบันทึก  
ไฟล์ข้อมูลเป็นรายโรงด้วยไฟล์ Excel ลงใน Folder และทำการ zip ไฟล์เพื่อส่งทางระบบสำนักงานอิเล็กทรอนิกส์  
(My Office) ให้สำนักงานเขตพื้นที่การศึกษา ภายในวันที่ ๑๗ กันยายน ๒๕๖๔ ให้จงได้

จึงเรียนมาเพื่อขอทราบ และขอความร่วมมือในการดำเนินการมา ณ โอกาสนี้

ขอแสดงความนับถือ

(นายพิชิต หอมนวน)

กลุ่มบริหารงานบุคคล

กลุ่มงานวางแผนอัตรากำลังและกำหนดตำแหน่ง

โทร. ๐ ๔๔๕๕ ๒๓๕๑ โทรสาร ๐ ๔๔๕๕ ๒๐๕๒

รองผู้อำนวยการสำนักงานเขตพื้นที่การศึกษา ปฏิบัติราชการแทน

ผู้อำนวยการสำนักงานเขตพื้นที่การศึกษาประถมศึกษาสุรินทร์ เขต 3

เกณฑ์มาตรฐานวิชาเอกที่กำหนดให้มีในสถานศึกษาระดับประถมศึกษา สังกัดสำนักงานคณะกรรมการการศึกษาขั้นพื้นฐาน

(ส่งพร้อมหนังสือสำนักงาน ก.ค.ศ. ที่ ศช ๐๒๐๖.๖/ว/๕๓ ลงวันที่ ๒๓ ธันวาคม ๒๕๖๓)

จำนวนนักเรียน	จำนวนครูตามเกณฑ์ ก.ค.ศ.	สาขาวิชาเอกของครูผู้สอน							
		๑	๒	๓	๔	๕	๖	๗	๘
๑-๔๐ คน	๑-๔	ประถมศึกษา	ปฐมวัย	ภาษาไทย	คณิตศาสตร์	ภาษาอังกฤษ			
๔๑-๘๐ คน	๖	ประถมศึกษา	ปฐมวัย	ภาษาไทย	คณิตศาสตร์	ภาษาอังกฤษ	สังคมศึกษา	วิทยาศาสตร์	
๘๑-๑๑๙ คน	๘	ประถมศึกษา	ปฐมวัย	ภาษาไทย	คณิตศาสตร์	ภาษาอังกฤษ	สังคมศึกษา	วิทยาศาสตร์	เพิ่มเติม
นักเรียนรวม ๑๒๐ ขึ้นไป									
ระดับการศึกษา	คำนวณตามเกณฑ์ ก.ค.ศ.	ประถมศึกษา	ปฐมวัย	ภาษาไทย	คณิตศาสตร์	ภาษาอังกฤษ	สังคมศึกษา	วิทยาศาสตร์	เพิ่มเติม
ปฐมวัย									
ประถมศึกษา									
ขยายโอกาสทางการศึกษา		ประถมศึกษา	ปฐมวัย	ภาษาไทย	คณิตศาสตร์	ภาษาอังกฤษ	สังคมศึกษา	วิทยาศาสตร์	

- หมายเหตุ ๑. หากสถานศึกษาใดไม่มีการจัดการเรียนการสอนระดับปฐมวัยให้นำสาขาวิชาเอกในลำดับที่ ๓-๘ มากำหนดเป็นสาขาวิชาเอกถัดจากสาขาวิชาเอกประถมศึกษาที่มีอยู่
๒. สาขาวิชาเอกเพิ่มเติม สามารถกำหนดตามกรอบโครงสร้างเวลาเรียน ตามหลักสูตรแกนกลางฯ และหลักสูตรสถานศึกษา เช่น พลศึกษา, ศิลปะ, ดนตรี เป็นต้น โดยจะต้องกำหนดจำนวนสาขาวิชาเอกให้เท่ากับจำนวนครูตามเกณฑ์ ก.ค.ศ. กำหนด



**คำชี้แจงการกรอกแบบการสำรวจข้อมูลครูผู้สอนตามมาตรฐานวิชาเอก  
เพื่อการวางแผนอัตรากำลังครูในสถานศึกษาระยะ 10 ปี (ปี พ.ศ. 2564 – 2573)  
สังกัดสำนักงานคณะกรรมการการศึกษาขั้นพื้นฐาน**

-----

- คำชี้แจง** การสำรวจข้อมูลครูผู้สอนตามมาตรฐานวิชาเอกเพื่อการวางแผนอัตรากำลังครูในสถานศึกษาระยะ 10 ปี ครั้งนี้ ประกอบด้วยแบบฟอร์มสำหรับกรอกข้อมูล ด้วยโปรแกรม Microsoft Excel ดังต่อไปนี้
1. ตารางแสดงเกณฑ์มาตรฐานวิชาเอกที่กำหนดให้มีในสถานศึกษา ระดับประถมศึกษา สังกัด สพฐ. ยกเว้นโรงเรียนตามโครงการพิเศษต่างๆ เช่น โรงเรียนจุฬาภรณราชวิทยาลัย, โรงเรียนกาญจนาภิเษก, โรงเรียนเฉลิมพระเกียรติ, โรงเรียนสังกัด สศศ. เป็นต้น
  2. ตารางแสดงเกณฑ์มาตรฐานวิชาเอกที่กำหนดให้มีในสถานศึกษา ระดับมัธยมศึกษา สังกัด สพฐ.
  3. แบบคำนวณอัตรากำลังครูของสถานศึกษาตามโครงการพิเศษ
  4. แบบ 1 ปริมาณงานสถานศึกษา
  5. แบบ 2 จำนวนครูผู้สอนตามมาตรฐานวิชาเอกที่กำหนดให้มีในสถานศึกษาสังกัด สพฐ. และตาม จ.18
  6. แบบ 3 ข้อมูลครูผู้สอนเกษียณอายุราชการตามมาตรฐานวิชาเอก 10 ปี
  7. แบบ 4 ข้อมูลความต้องการทดแทนครูขาดเกณฑ์และทดแทนครูเกษียณอายุราชการตามมาตรฐานวิชาเอก
  8. แบบ 5 สรุปข้อมูลครูเกษียณอายุราชการและความต้องการทดแทนตามมาตรฐานวิชาเอก 10 ปี
  9. แบบ 2.1 , แบบ 3.1, แบบ 4.1, แบบ 5.1 (เป็นแบบที่นำแบบ 2 – แบบ 5 มาจัดทำเป็นแนวนอน )

**สำหรับโรงเรียน**

ให้โรงเรียนดำเนินการดังต่อไปนี้

1. ศึกษาทำความเข้าใจคำชี้แจง, แบบกรอกข้อมูล ตารางแสดงจำนวนครูตามมาตรฐานวิชาเอกที่กำหนดให้มีในสถานศึกษาให้ชัดเจน
2. โรงเรียนปกติ กรอกแบบข้อมูล เฉพาะ แบบ 1, แบบ 2, แบบ 4 เท่านั้น (แบบ 3, แบบ 5, แบบ 2.1, แบบ 3.1 แบบ 4.1 และแบบ 5.1 ไม่ต้องกรอกข้อมูล)
3. โรงเรียนโครงการพิเศษ จำนวน 24 โรงเรียน ได้แก่
  - (1) กาญจนภิเษกวิทยาลัย จำนวน 8 โรงเรียน ได้แก่ สุราษฎร์ธานี, กระบี่, สุพรรณบุรี, อุทัยธานี, เพชรบูรณ์, กาฬสินธุ์, ชัยภูมิ และ ฉะเชิงเทรา
  - (2) เฉลิมพระเกียรติสมเด็จพระศรีนครินทร์ จำนวน 11 โรงเรียน ได้แก่ สมุทรสาคร, ยะลา, กาญจนบุรี, ลพบุรี, กำแพงเพชร, พะเยา, หนองบัวลำภู, ร้อยเอ็ด, ศรีสะเกษ, ระยอง และ นครศรีธรรมราช
  - (3) มกุฎเมืองราชวิทยาลัย ระยอง
  - (4) มัธยมสังคีตวิทยา ปทุมธานี
  - (5) บรมราชินีนาถวิทยาลัย ราชบุรี
  - (6) กาญจนภิเษกวิทยาลัย นครปฐม
  - (7) สุรินทร์ราชมงคล สุรินทร์

ดำเนินการกรอกข้อมูลดังนี้

1. Sheet เกณฑ์โรงเรียนพิเศษ ให้กรอก จำนวนนักเรียนประจำ, จำนวนนักเรียนไปกลับ, จำนวนผู้บริหาร ตาม จ.18, จำนวนครูตาม จ.18
2. แบบ 1 กรอกเฉพาะสดมภ์ที่ (1) สพป./สพม., สดมภ์ที่ (2) รหัสโรงเรียน(DMC), สดมภ์ที่ (3) ชื่อสถานศึกษา, สดมภ์ที่ (4) ตำบล, สดมภ์ที่ (5) อำเภอ, สดมภ์ที่ (6) จังหวัด, สดมภ์ที่ (7) ประเภทสถานศึกษา
3. แบบ 2 (ร.ร.มาตรฐานวิชาเอก), แบบ 4 (ร.ร.สรูปทดแทน) (แบบ 3, แบบ 5, แบบ 2.1, แบบ 3.1 แบบ 4.1 และแบบ 5.1 ไม่ต้องกรอกข้อมูล)

### แบบ 1 : ปริมาณงานสถานศึกษา

- (1) ใช้ข้อมูลจำนวนนักเรียน, จำนวนครูตามบัญชีถือจ่าย (จ.18) ณ วันที่ 25 มิถุนายน 2564 (ข้อมูลจำนวนครูตาม จ.18 ให้รวมถึงอัตราว่างมีเงิน)
- (2) กรอกข้อมูล สพป. หรือ สพม., รหัสโรงเรียน(DMC), ชื่อสถานศึกษา, ตำบล, อำเภอ, จังหวัด
- (3) กรอกประเภทสถานศึกษาให้ระบุ ประถมศึกษา หรือ ขยายโอกาส หรือ มัธยมศึกษา หรือ โครงการพิเศษ

### แบบ 2 : มาตรฐานวิชาเอก

1. กำหนดจำนวนอัตรากำลังครูตามมาตรฐานวิชาเอกของสถานศึกษาเท่ากับจำนวนครูตามเกณฑ์ ก.ค.ศ. ดังนั้นเมื่อกรอกจำนวนครูตามมาตรฐานวิชาเอก (สดมภ์ที่ 3) ผลรวมต้องเท่ากับผลรวมจำนวนครูตามเกณฑ์ที่ ก.ค.ศ. กำหนด

หมายเหตุ กลุ่มวิชา/ทาง/สาขาวิชา ตามมาตรฐานวิชาเอก (สดมภ์ที่ 2) โรงเรียนสามารถกำหนดเพิ่มเติมได้ดังตัวอย่างต่อไปนี้

(1) โรงเรียนประถมศึกษาที่มีจำนวนครูมากกว่า 6 อัตรา ในอัตราลำดับต่อไปสามารถกำหนดวิชาเอกเพิ่มเติมตามหลักสูตรแกนกลางการศึกษาขั้นพื้นฐานหรือหลักสูตรสถานศึกษาได้ ตามที่สถานศึกษามีการจัดการเรียนการสอน

(2) โรงเรียนมัธยมศึกษาที่เปิดสอนระดับชั้นมัธยมศึกษา ซึ่งมีครูตามเกณฑ์ที่ ก.ค.ศ. กำหนดจำนวน 10 อัตรา ให้สถานศึกษากำหนดดังนี้

อัตราที่ 1 – 5 ภาษาไทย, คณิตศาสตร์, วิทยาศาสตร์, ภาษาอังกฤษ, สังคมศึกษา

อัตราที่ 6 สุขศึกษาหรือพลศึกษา

อัตราที่ 7 ศิลปะ หรือดนตรี หรือนาฏศิลป์

อัตราที่ 8 คอมพิวเตอร์ หรือเกษตรกรรม หรือคหกรรม หรืออุตสาหกรรมศิลป์

อัตราที่ 9 – 10 สาขาวิชาเอกเพิ่มเติมตามกรอบโครงสร้างเวลาเรียนตามหลักสูตรแกนกลางการศึกษาขั้นพื้นฐาน/หลักสูตรสถานศึกษา ซึ่งอาจจะเป็นสาขาวิชาเอกเดียวกับที่กำหนดในอัตราที่ 1-8 ก็ได้

ในส่วนของการศึกษาที่มีอัตรากำลังครูเพิ่มมากขึ้นตามเกณฑ์ที่ ก.ค.ศ. กำหนด ให้ระบุจำนวนครูตามมาตรฐานวิชาเอกเพิ่มเติมตามที่สถานศึกษาจัดการเรียนการสอนตามหลักสูตรแกนกลางสถานศึกษา/หลักสูตรสถานศึกษาที่กำหนด

(3) วิชาเอก “อื่นๆ (.....)” (สค.ม.ที่ 2) ต้องเป็นสาขาวิชาที่เกี่ยวข้องกับการจัดการเรียนการสอน (ระบุไม่เกินจำนวนที่กำหนดในแบบ)

2. กรอกข้อมูลจำนวนครูตามบัญชีถ้อยจ่าย (จ.18) (สค.ม.ที่ 4) ตามสาขาวิชาเอกของครูที่จบการศึกษา โดยพิจารณาดำเนินการดังนี้

(1) กรณีที่จบการศึกษาหลายระดับ (ป.เอก/ป.โท/ป.ตรี/ป.กศ. สูง เป็นต้น) หรือหลายสาขาวิชาเอก ให้ระบุเพียงสาขาวิชาเอกเดียว โดยเลือกระบุในสาขาวิชาเอกที่สอนมากที่สุดที่ตรงตามวิชาเอกของผู้สอน

(2) กรณีครูที่มีสาขาวิชาเอกไม่ตรงกับมาตรฐานวิชาเอกที่ สพฐ. กำหนด (40 สาขาวิชาเอก) ให้ระบุตามกลุ่มวิชา/ทาง/สาขาวิชา ที่สมัครสอบแข่งขันหรือสอบคัดเลือกเข้าเป็นข้าราชการครู เช่น จบสาขาวิชา “เอกรัฐศาสตร์” สอบบรรจุเข้ารับราชการครูในสาขาวิชาเอก “สังคมศึกษา” ให้ระบุสาขาวิชาเอก “สังคมศึกษา” เป็นต้น

(3) กรณีครูที่ไม่มีสาขาวิชาเอก เช่น ป.กศ./พ.ม. หรือมีสาขาวิชาเอกไม่ตรงตามมาตรฐานวิชาเอก ให้ระบุสาขาวิชาเอกในช่อง “อื่นๆ นอกเหนือจากมาตรฐานวิชาเอกฯ” (สค.ม.ที่ 2)

(4) ตำแหน่งว่างในสถานศึกษาที่มีอัตรากำลังครูพอดีเกณฑ์หรือต่ำกว่าเกณฑ์ ให้ระบุสาขาวิชาเอกตามสาขาวิชาเอกของครู เช่น โรงเรียน ก. มีครูตาม เกณฑ์ จำนวน 3 อัตรา มีครูตาม จ. 18 จำนวน 3 อัตรา มีคนครองจำนวน 2 คน (วิชาเอก ภาษาไทย 1 คน ปฐมวัย 1 คน) ตำแหน่งว่าง จำนวน 1 อัตรา ให้ระบุสาขาวิชาเอก ประถมศึกษา เป็นต้น

(5) ตำแหน่งว่างในสถานศึกษาที่มีอัตรากำลังครูเกินเกณฑ์ ให้ระบุจำนวนตำแหน่งว่าง เท่ากับอัตรากำลังครูที่เกินเกณฑ์ เช่น โรงเรียน ข. มีครูตามเกณฑ์ จำนวน 5 อัตรา มีครูตาม จ. 18 จำนวน 6 อัตรา เกินเกณฑ์ 1 อัตรา มีคนครองจำนวน 4 คน (ประถมศึกษา 1 คน, ภาษาไทย 1 คน, คณิตศาสตร์ 1 คน, ภาษาอังกฤษ 1 คน) ตำแหน่งว่าง 2 อัตรา ให้ระบุสาขาวิชาเอก จำนวน 1 อัตรา คือ ปฐมวัย ส่วนอีก 1 อัตราให้ระบุในช่อง “ตำแหน่งว่าง (เกินเกณฑ์)”

3. กรอกข้อมูลจำนวนครูที่เกษียณอายุราชการ ในปี 2564 – 2573 จำแนกตามสาขาวิชาเอกที่ระบุในช่องครูตามบัญชีถ้อยจ่าย (จ.18)

### แบบ 3 : สรุปจำนวนครูเกษียณ

\*ไม่ต้องกรอกข้อมูล\* ข้อมูลจะทำการเชื่อมโยงมาจากแบบ 2

### แบบ 4 : ขอตดแทนอัตรากำลังครูตามความขาดครูตามเกณฑ์/เกษียณ

การทดแทน หมายถึง การกำหนดจำนวนครูตามมาตรฐานวิชาเอกที่มีอัตราครูต่ำกว่าเกณฑ์ที่ ก.ค.ศ. กำหนด และหรือทดแทนจำนวนครูเกษียณอายุราชการ ให้ครบตามจำนวนครูตามเกณฑ์ที่ ก.ค.ศ.กำหนด

การทดแทน ให้พิจารณาดำเนินการดังนี้

1. สถานศึกษาที่มีกำลังครุต่ำกว่าเกณฑ์ ในปี 2564 ให้ทดแทนเท่ากับจำนวนอัตรากำลังครุที่ต่ำกว่าเกณฑ์ และอัตรากำลังที่เกษียณอายุราชการรวมกัน สำหรับ ในปีถัดไปให้ทดแทนเท่ากับจำนวนอัตรากำลังที่เกษียณอายุราชการ โดยพิจารณาให้เป็นไปตามมาตรฐานวิชาเอกที่ สพฐ. กำหนด และคำนึงถึงความสำคัญและความจำเป็นของสถานศึกษาตามลำดับ

2. สถานศึกษาที่มีอัตรากำลังครุพอดีเกณฑ์ ในปี 2564 ให้ทดแทนเท่ากับจำนวนอัตรากำลังที่เกษียณอายุราชการในแต่ละปี โดยพิจารณาให้เป็นไปตามมาตรฐานวิชาเอกที่ สพฐ. กำหนด และคำนึงถึงความสำคัญและความจำเป็นของสถานศึกษาตามลำดับ

3. สถานศึกษาที่มีอัตรากำลังครุเกินเกณฑ์ ในปี 2564 ไม่ต้องทดแทนจนกว่าจะมีอัตรากำลังเกษียณอายุราชการพอดีเกณฑ์หรือต่ำกว่าเกณฑ์ในปีใด ให้ทดแทนเท่ากับจำนวนอัตรากำลังที่เกษียณอายุราชการจนพอดีเกณฑ์ โดยพิจารณาให้เป็นไปตามเกณฑ์มาตรฐานวิชาเอกที่ สพฐ. กำหนด และคำนึงถึงความสำคัญและความจำเป็นของสถานศึกษาตามลำดับ

### ตัวอย่างการทดแทน



ตัวอย่างที่ 1

สถานศึกษาที่มีอัตรากำลังครู  
ต่ำกว่าเกณฑ์



สาขาวิชาเอก	จำนวนครู			จำนวนครูที่จะเกษียณอายุราชการ										รวม
	มาตรฐาน วิชาเอก	ตาม จ.18	ขาด/ เกิน	64	65	66	67	68	69	70	71	72	73	
การประถมศึกษา	1	2	+1	1			1							2
การศึกษาปฐมวัย	2	1	-1	1	1									1
ภาษาไทย	2	1	-1	1				1						1
คณิตศาสตร์	2	1	-1	1					1					1
ภาษาอังกฤษ	2	1	-1	1	1									1
สังคมศึกษา	1	2	+1			1					1			2
วิทยาศาสตร์ทั่วไป	1		-1			1								
พลศึกษา	1	2	+1				1			1				2
นาฏศิลป์	1		-1				1							
คอมพิวเตอร์	1	1	0											
(1) ป.กศ.		1	+1	1										1
รวม	14	12	-2	2	2	1	2	1	1	1	1			11

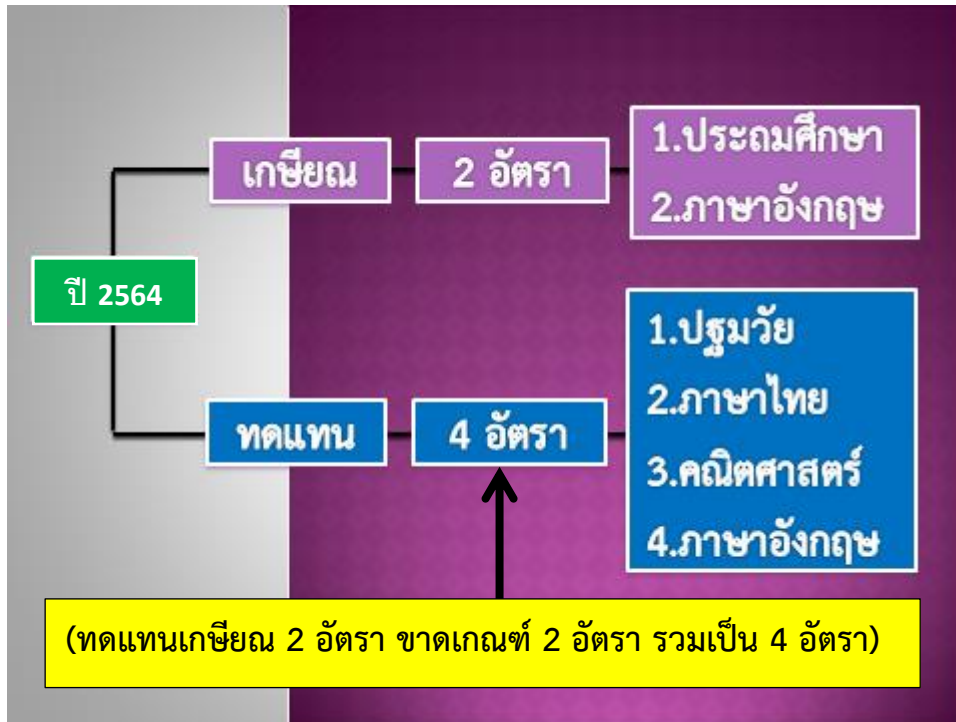





สาขาวิชาเอก	จำนวนครู			จำนวนครูที่จะเกษียณอายุราชการ										
	มาตรฐาน วิชาเอก	ตาม จ.18	ขาด/ เกิน	64	65	66	67	68	69	70	71	72	73	รวม
การประถมศึกษา	1	2	+1	1			1							2
การศึกษาปฐมวัย	2	1	-1	1	1									1
ภาษาไทย	2	1	-1			1								1
คณิตศาสตร์	2	1	-1			1			1					1
ภาษาอังกฤษ	1	1	0	1										1
สังคมศึกษา	1	2	+1			1							1	2
วิทยาศาสตร์ทั่วไป	1		-1				1							
พลศึกษา	1	2	+1				1			1				2
คอมพิวเตอร์	1	1	0											
(1) พ.ม.		1	+1			1								1
<b>รวม</b>	<b>12</b>	<b>12</b>	<b>0</b>	<b>2</b>	<b>1</b>	<b>2</b>	<b>2</b>		<b>1</b>		<b>1</b>		<b>1</b>	<b>11</b>





ตัวอย่างที่ 3

สถานศึกษาที่มีอัตรากำลังครู  
เกินเกณฑ์



สาขาวิชาเอก	จำนวนครู			จำนวนครูที่จะเกษียณอายุราชการ										รวม
	มาตรฐาน วิชาเอก	ตาม จ.18	ขาด/ เกิน	64	65	66	67	68	69	70	71	72	73	
การประถมศึกษา	1	3	+2	1			1		1					3
การศึกษาปฐมวัย	2	2	0		1				1					2
ภาษาไทย	2	3	+1						1			1		2
คณิตศาสตร์	2	1	-1	1		1	1							1
ภาษาอังกฤษ	2	1	-1		1				1					1
สังคมศึกษา	1	3	+2			1		1			1			3
วิทยาศาสตร์ทั่วไป	1	1	0									1		1
พลศึกษา	1	1	0				1							1
นาฏศิลป์	1		-1					1						
คอมพิวเตอร์	1	1	0											
(1) พ.ม.		1	+1	1										1
รวม	14	17	+3	2	3	1	2	1	3		1	2		15

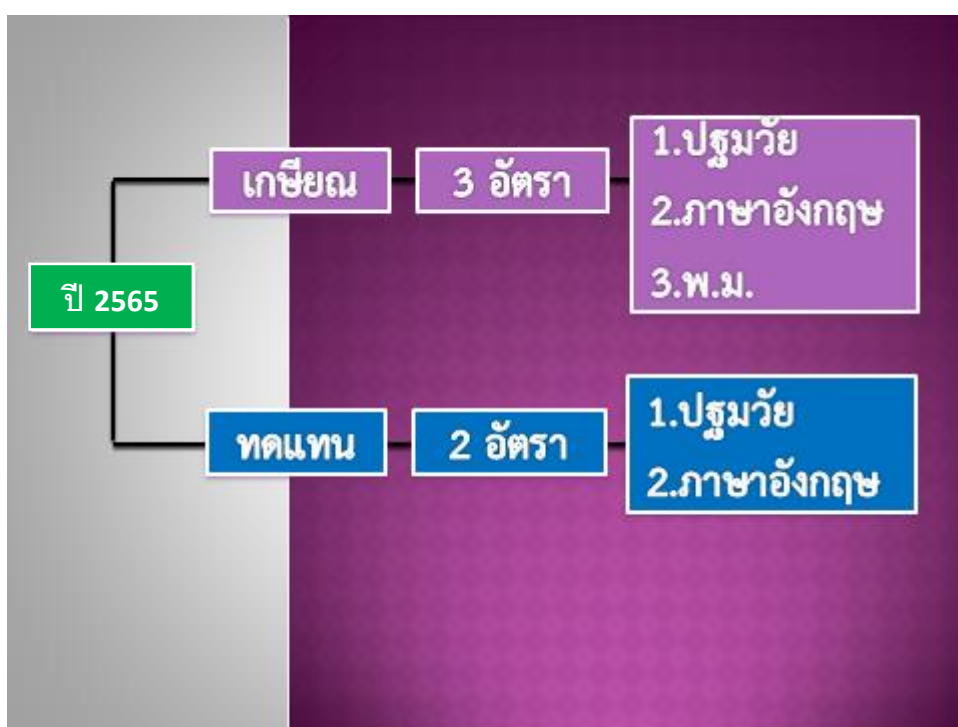





แบบ 5 : สรุปจำนวนครูเกษียณและการทดแทน

\*ไม่ต้องกรอกข้อมูล\* ข้อมูลจะทำการเชื่อมโยงมาจากแบบ 3 และ แบบ 4

## การรายงาน

### สถานศึกษา

ดำเนินการดังนี้

1. รายงานเป็นเอกสาร ตามแบบที่ 1, แบบที่ 2, แบบที่ 3, แบบที่ 4 และแบบที่ 5 โดยผู้บริหารสถานศึกษา ลงนามรับรองข้อมูล ส่งไปยังสำนักงานเขตพื้นที่การศึกษา
2. ส่งข้อมูลไฟล์โปรแกรม Microsoft Excel โดย ตั้งชื่อไฟล์เป็นชื่อโรงเรียน (โดยระบุเฉพาะชื่อโรงเรียน ไม่ต้องมีคำว่า “โรงเรียน” นำหน้า เช่น โรงเรียนวัดท่าทอง ให้ตั้งชื่อไฟล์เป็น “วัดท่าทอง” เป็นต้น) โดยส่งไปยัง e-mail ของสำนักงานเขตพื้นที่การศึกษา

### สำนักงานเขตพื้นที่การศึกษา

ดำเนินการดังนี้

1. ตรวจสอบข้อมูลสถานศึกษา (จำนวนนักเรียน, จำนวนครูตามบัญชีถ้อยง่าย) ให้ถูกต้อง รวมถึงมาตรฐาน วิชาเอกของสถานศึกษาให้ถูกต้องตรงตามที่ สพฐ. กำหนด
2. สร้างไฟล์เตอร์ การตั้งชื่อไฟล์เตอร์ ให้ระบุชื่อเขตพื้นที่การศึกษา เช่น นครสวรรค์ เขต 1, สพม.นครสวรรค์ เป็นต้นแล้วคัดลอกไฟล์ Excel ของโรงเรียนไปวางในไฟล์เตอร์ ทุกโรงเรียน โดยเรียงลำดับตามรหัสโรงเรียน
3. ดาวน์โหลดไฟล์ Excel ชื่อไฟล์ “แบบเขตพื้นที่” จากเว็บไซต์ [personnel.obec.go.th](http://personnel.obec.go.th) เมื่อดาวน์โหลดเสร็จแล้วให้เปลี่ยนชื่อไฟล์โดยให้ระบุชื่อสำนักงานเขตพื้นที่การศึกษา เหมือนข้อ 2 จากไฟล์ Excel ที่ดาวน์โหลด มีจำนวนแผ่นงานทั้งสิ้น 5 sheet ดังนี้
  - sheet ที่ 1 “สรุปปริมาณงานสถานศึกษา”
  - sheet ที่ 2 “มาตรฐานวิชาเอก”
  - sheet ที่ 3 “เกษียณอายุ”
  - sheet ที่ 4 “ทดแทน”
  - sheet ที่ 5 “สรุปเกษียณทดแทน”
4. คัดลอกไฟล์ของโรงเรียน ตาม “แบบ 1 (ร.ร.ปริมาณงานสถานศึกษา)” ของโรงเรียน มาวาง (วางค่า) ใน sheet 1 จนครบทุกโรงเรียน (เรียงตามรหัสของโรงเรียน)
5. คัดลอกไฟล์ของโรงเรียน ตาม “แบบ 2.1 ร.ร.(มาตรฐาน)” ของโรงเรียน มาวาง (วางค่า) ใน sheet 2 จนครบทุกโรงเรียน (เรียงตามรหัสของโรงเรียน)
6. คัดลอกไฟล์ของโรงเรียน ตาม “แบบ 3.1 ร.ร.(เกษียณ)” ของโรงเรียน มาวาง (วางค่า) ใน sheet 3 จนครบทุกโรงเรียน (เรียงตามรหัสของโรงเรียน จนครบทุกโรงเรียน)
7. คัดลอกไฟล์ของโรงเรียน ตาม “แบบ 4.1 ร.ร.(ทดแทน)” ของโรงเรียน มาวาง (วางค่า) ใน sheet 4 จนครบทุกโรงเรียน (เรียงตามรหัสของโรงเรียน)
8. คัดลอกไฟล์ของโรงเรียน ตาม “แบบ 5.1 (ร.ร.กษ.ทดแทน 10 ปี)” ของโรงเรียน มาวาง (วางค่า) ใน sheet 5 จนครบทุกโรงเรียน (เรียงตามรหัสของโรงเรียน)
9. ส่งไฟล์ Excel ของเขตพื้นที่การศึกษา (ไฟล์ที่ดาวน์โหลดและจัดทำข้อมูลเรียบร้อยแล้ว จำนวน 1 ไฟล์ มีจำนวนแผ่นงานทั้งสิ้น 5 Sheet) ไปยัง สพฐ. ทาง e – mail : [plankru10y@hotmail.com](mailto:plankru10y@hotmail.com)